

Sag nr.: 21-644
Sagsbehandler: Rasmus Teistrup
Tlf: 30 14 02 22
Mail: rt@ckgeo.dk
Kvalitetskontrol: KK
Version: 1.0
Dato: 14 januar 2022

Christensen/Kromann ApS
Baldersvej 10-12 • 8850 Bjerringbro
Gøteborgvej 16 • 9200 Aalborg SV
CVR nr.: 33 25 81 94

Solvang, 6973 Ørnhøj
Geoteknisk placeringsundersøgelse

Herning Kommune

Torvet 5, 7400 Herning

Indholdsfortegnelse

1	Projekt.....	2
2	Mark- og laboratoriarbejde.....	2
3	Jordbunds- og vandspejlsforhold.....	3
4	Funderingsforhold.....	3
4.1	Generelt	3
4.2	Normal, direkte fundering	4
4.3	Dyb, direkte fundering	5
4.4	Direkte fundering efter udskiftning	5
5	Sætninger	5
6	Tørholdelse.....	6
6.1	Midlertidig.....	6
6.2	Permanent	6
7	Udførelsesmæssige forhold.....	6
8	Supplerende undersøgelser.....	7
9	Kontrol.....	7
10	Miljø	7
11	Særligt.....	7

- Bilag 1.** Boreprofiler.
Bilag 2. Situationsskitse – ikke målfast.
Bilag 3. Principskitse for indbygning af sandpude.

1 Projekt

Det aktuelle projekt omfatter en udstykning med tæt, lav bebyggelse i 1 – 1½ plan uden kælder.

Der er tidligere udført boringer på den sydlige del af arealet. Der skal iht. projekterende ingeniør, etablere støttemur langs den nordøstlige side af fremtidig adgangsvej til udstykningen via Falkevej.

Det er undersøgelsens formål at fremskaffe indledende geologiske og geotekniske data for det aktuelle projekt og derved angive:

- Jordbundsforhold samt styrke- og deformationsparametre for de trufne aflejringer.
- Mulige funderingsløsninger på baggrund af jordbunds- og vandspejlsforhold.
- Udførelsesmæssige forhold.
- Eventuelle nødvendige supplerende undersøgelser.

Ejendommens kortlægningsstatus er ikke oplyst og/eller kontrolleret forud for den geotekniske undersøgelse.

På undersøgelsestidspunktet forelå der ikke noget detaljeret tegningsmateriale eller yderligere oplysninger.

Det forudsættes at der funderes på centralt belastede fundamenter.

Det forudsættes, at gulvet maksimalt udsættes for en nyttelast svarende til kategori A, jf. Eurocode 1: Laster, del 1-1.

2 Mark- og laboratoriearbejde

Den 3. januar 2022 er der med Ø150 mm sneglebor udført 4 uforede geotekniske boringer (B1-B4), som er afsluttet 5,0 á 7,0 meter under nuværende terræn (m u. t.).

Under borearbejdet er der registreret laggrænser, optaget omrørte prøver og udført vingeforsøg i kohæsive aflejringer.

Boringernes placering er afsat i samråd med projekterende ingeniør og deres placering fremgår af situationsskitsen i bilag 2.

Nivellement af terræn ved borestederne er udført med GPS i DVR90. Terrænkoter ved boringerne fremgår af boreprofilerne.

Der er nedsat Ø25 mm pejlerør i boringerne til registrering af grundvandsspejlets beliggenhed. Der er pejlet umiddelbart efter borearbejdets afslutning.

Samtlige prøver er geologisk bedømt i henhold til DGF's "Vejledning i ingeniørgeologisk prøvebeskrivelse", 1995.

Det naturlige vandindhold er bestemt på udvalgte prøver.

Resultatet af ovenstående fremgår af boreprofilerne i bilag 1, som er optegnet i henhold til DGF's "Referenceblad for geotekniske profiler", 1995.

De i rapporten anvendte signaturer og definitioner fremgår af bilag 1.

3 Jordbunds- og vandspejlsforhold

I borerne er der øverst truffet fyld og antageligt fyld (sandmuld og sand) til 0,4 á 1,7 m u. t., hvorefter der er truffet vekslende aflejringer af senglacialt/glacialt sand og silt til den borede dybde af 5,0 á 7,0 m u. t.

Der er pejlet i de nedsatte pejlør umiddelbart efter borearbejdets afslutning, hvor der ikke blev registreret et fritstående grundvandsspejl (GVS) i de udførte borer. Grundvandsspejlet har på pejlingstidspunktet ikke haft tid til at stabilisere sig endeligt.

Det kan ikke udelukkes at der over impermeable aflejringer som silt, kan opstå sekundære vandspejl som følge af overfladevand.

Grundvandsspejlet må påregnes at være afhængigt af årstid og nedbør.

Det anbefales at pejle regelmæssigt i borerne indtil udgravningsarbejdet påbegyndes.

For en mere detaljeret beskrivelse af jordbunds- og vandspejlsforholdene henvises til boreprofilerne i bilag 1.

4 Funderingsforhold

4.1 Generelt

I nedenstående tabel 4.1 er for det aktuelle projekt angivet det vurderede niveau for overside bæredygtige lag, OSBL, sammen med afrømningsniveau for gulve, AFRN:

Boring Nr.	Terræn Kote DVR90	OSBL		AFRN	
		Dybde m u. t.	Kote DVR90	Dybde m u. t.	Kote DVR90
B1	+62,2	0,7	+61,5	0,7	+61,5
B2	+63,3	0,6	+62,7	0,6	+62,7
B3	+64,6	0,4	+64,2	0,4	+64,2
B4	+65,2	1,7	+63,5	1,7	+63,5

Tabel 4.1 - Overside bæredygtige lag, OSBL, og afrømningsniveau for gulve, AFRN, for det aktuelle projekt.

Det skal sikres, at der overalt funderes i mindst frostfri dybde under fremtidigt terræn, hvilket er 0,9 meter for almindeligt byggeri og 1,2 meter for fritstående konstruktioner.

Dimensioneringen skal udføres i såvel brudgrænsetilstanden (bæreevne) som anvendelsesgrænsetilstanden (sætninger), og skal omfatte såvel korttids- som langtidstilstanden og i henhold til EC7 samt det danske nationale annek. s.

I anvendelsesgrænsetilstanden anvendes en trykspredning 1:2 (vandret:lodret) under fundamenter.

For de trufne aflejringer under OSBL og indbygget velkomprimeret sandfyld kan der ved dimensionering af fundamenter påregnes følgende karakteristiske styrke- og deformationsparametre samt rumvægte:

Jordart	γ/γ' (kN/m ³)	$\phi_{k,pl}$ (°)	$c_{u,k}$ (kN/m ²)	$\phi'_{k,pl}$ (°)	c'_k (kN/m ²)	E_{oed} (MN/m ²)
Sand	18/10	34	-	34	-	25
Silt	19/9	-	50-70	32	-	8-12
Fyldsand	18/10	37	-	37	-	50

Tabel 4.2 – Karakteristiske styrke- og deformationsparametre samt rumvægte.

Værdierne er fastlagt på grundlag af målinger, erfaringer og skøn. Der kan regnes $c_u = c_v$.

Ved fundering på vekslende aflejringer af silt og sand dimensioneres fundamenterne, svarende til den mindste af bæreevnerne opnået ved bæreevneformlerne for ler- og sandtilfældet.

For det aktuelle projekt og med de konstaterede jordbunds- og vandspejlsforhold vurderes projektet henført til geoteknisk kategori 2. Den naturligste funderingsløsning vurderes at være:

Projekteret fundamentsunderkant, FUK, under OSBL:

- Normal, direkte fundering i frostfri dybde i/under OSBL.

Projekteret fundamentsunderkant over OSBL:

- Dyb, direkte fundering i/under OSBL.
- Direkte fundering i frostfri dybde efter udskiftning af samtlige aflejringer over OSBL med velkomprimeret sandfyld.

De 3 funderingsmetoder er nærmere beskrevet i det følgende.

4.2 Normal, direkte fundering

Der funderes direkte på intakte aflejringer under OSBL og i mindst frostfri dybde under fremtidigt terræn.

Gulve inklusive kapillarbrydende lag kan udlægges direkte efter afrømning af samtlige aflejringer over AFRN.

Efterfyldning under gulve foretages med sandfyld, som udlægges i tynde lag (max. 0,3 meter) under effektiv komprimering.

Det anbefales at opstille de i tabel 4.3 angivne komprimeringskrav til indbygget sandfyld under/over fundamentsunderkant, FUK, hvor SP angiver Standard Proctor ved isotopsondemetoden:

	Under FUK	Over FUK
Middel af alle kontrolforsøg	> 98% SP	> 96% SP
Ingen kontrolforsøg	< 96% SP	< 94% SP

Tabel 4.3 - Komprimeringskrav over/under FUK.

Ovenstående komprimeringskrav kan normalt opnås ved mindst 3-4 overkørsler med vibrationsvalse eller en tung pladevibrator, hvor der anvendes velgraderet sand-/grusfyld med passende vandindhold, jf. dgf-Bulletin 18.

Der henvises i øvrigt til gældende bygningsreglement.

4.3 Dyb, direkte fundering

Funderingen udføres som beskrevet for en normal, direkte fundering i afsnit 4.2.

4.4 Direkte fundering efter udskiftning

Samtlige aflejringer over OSBL udskiftes med velkomprimeret sandfyld efter de i bilag 3 viste retningslinier, hvorefter der funderes direkte i mindst frostfri dybde under fremtidigt terræn.

Det skal sikres, at de intakte aflejringer under den indbyggede sandfyld har den fornødne bæreevne.

Gulve inklusive kapillarbrydende lag udlægges direkte på den indbyggede sandfyld som vist på bilag 3.

Det anbefales at anvende de i afsnit 4.2 anførte komprimeringskrav for sandfyld.

Der henvises i øvrigt til gældende bygningsreglement.

5 Sætninger

For at fordele svindrevnerne anbefales det at forsyne stribefundamenterne med revnefordelende armering, eksempelvis 3 stk. Y10 mm i top og bund, ligesom det anbefales at forsyne terrændækket med armeringsnet. Der kan alternativt benyttes fiberarmeret beton hvor armeringsindhold og -styrke er veldokumenteret fra producentens side.

Såfremt der benyttes uarmerede fundamenter og gulve, må der forventes en mere synlig revneudvikling i konstruktionen.

Ved fundering på intakte aflejringer, svarende til de under OSBL trufne, eller på indbygget sandfyld og efter ovenstående retningslinier vurderes de fremtidige sætninger ved ensartede belastningsfordelinger for det aktuelle projekt, som beskrevet under punkt 1, ikke at overskride de vejledende grænseværdier for almindelige bygninger i henhold til annek H i EC7.

6 Tørholdelse

6.1 Midlertidig

Der forventes ingen væsentlige grundvandsproblemer. Eventuelt tilstrømmende overfladevand bortledes mest hensigtsmæssigt ved hjælp af drænrønder ført til pumpe-sump, eventuelt suppleret med belastede dræn i udgravningssiderne.

6.2 Permanent

Det kræves, at konstruktioner udføres på en sådan måde, at regn og sne samt overfladevand, grundvand, jordfugt, kondensvand og luftfugtighed ikke medfører fugtskader og fugtgener; jf. SBI-anvisning nr. 231.

Terrændæk skal derfor udføres på fast og tør jordbund, og således at terrænet ikke udsættes for oversvømmelser. Overfladevand skal bortledes ved eksempelvis at udføre et tilstrækkeligt fald på terrænet bort fra bygningen.

Angående dræning af bygværker, henvises til DS 436 "Norm for dræning af bygværker m.v.", samt det til enhver tid gældende bygningsreglement.

7 Udførelsesmæssige forhold

De trufne siltaflejringer kan karakteriseres som meget udblødningsfarlige og følsomme overfor dynamiske påvirkninger - specielt i forbindelse med nedbør og højtstående grundvand.

I så tilfælde bør al færdsel med entreprenørmateriel på afrømningsniveau undgås for at bevare jorden intakt og fyldsand indbygges i takt med udgravningen.

Ved fundering, udgravning, ændring af terrænhøjde eller anden terrænændring på en grund samt midlertidige eller permanente sænkninger af grundvandsstanden skal der træffes enhver foranstaltning, der er nødvendig for at sikre omliggende grunde, bygninger og ledningsanlæg af enhver art.

Det anbefales at der foretages en omhyggelig oprensning af fundamentsrenderne for evt. løset, opblødt, frosset eller nedfaldet materiale inden der støbes beton, således der udstøbes mod rene og faste intakte aflejringer, eller mod fast velkomprimeret sand-/grusfyld.

8 Supplerende undersøgelser

Den udførte geotekniske placeringsundersøgelse er udelukkende orienterende, hvorfor det anbefales, at der i forbindelse med konkrete byggeprojekter udføres geotekniske parameterundersøgelser.

Der gøres opmærksomt på, at denne orienterende placeringsundersøgelse, jf. Eurocode 7, ikke kan benyttes som grundlag for detailprojektering.

Funderingsmæssige problemstillinger i forbindelse med kælderbyggeri eller byggeri, der afviger fra de under punkt 1 beskrevne forudsætninger, vil blive nærmere beskrevet i forbindelse med den geotekniske parameterundersøgelse.

9 Kontrol

Samtlige udgravninger bør inspiceres til kontrol af, at der overalt funderes på intakte aflejringer, svarende til de under OSBL truffene; jf. EC7 kapitel 4.3.

Komprimeringen af sandfyld bør ved mægtigheder større end ca. 0,6 meter kontrolleres ved forsøg; jf. EC7 kapitel 5.3.4.

10 Miljø

I forbindelse med nærværende undersøgelse er der ikke foretaget egentlige miljøtekniske undersøgelser.

Ved borearbejdet og ved behandling af jordprøver blev der ikke observeret tegn på forurening ud fra syns- og lugtindtryk.

Krav til jordhåndteringen kan have indflydelse på projektets tidsplan og økonomi, hvorfor dette anbefales afklaret så hurtigt som muligt og helst inden opstart af projektet i marken.

Christensen/Kromann står gerne til rådighed for miljøtekniske undersøgelser i forbindelse med en eventuel jordhåndtering.

11 Særligt

Arbejdet er udført i henhold til ABR 18.

Der skal jf. EC7 kapitel 2.8 udarbejdes en geoteknisk projekteringsrapport, som blandt andet indeholder dokumentation for sammenhængen mellem de faktiske belastninger og jordens bæreevne.

I det omfang det ønskes, står Christensen/Kromann til rådighed for udarbejdelse af den geotekniske projekteringsrapport samt videre drøftelse af geotekniske og funderingsmæssige spørgsmål i sagen.

Der kan være afvigelser fra en retlinet interpolation imellem boringerne.

SIGNATURER OG DEFINITIONER

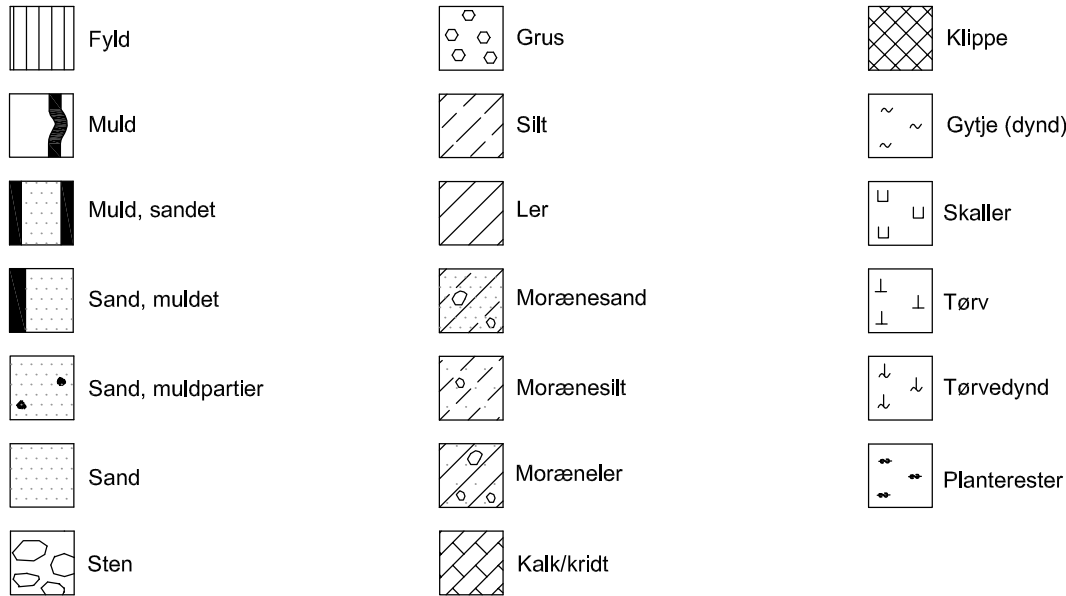

Filtersætning og afpropning

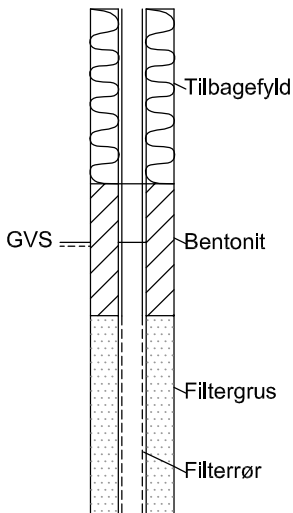

Prøvetype

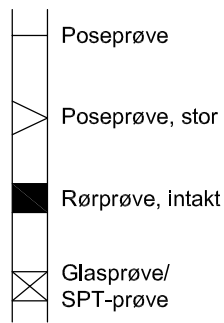

Dannelsesmiljø

- Br Brakvand
- Fe Ferskvand
- FI Flydejord
- GI Gletscher
- Ma Marin
- Ne Nedskyl
- O Overjord
- Sk Skredjord
- Sm Smeltevand
- Vi Vindaflejret
- Vu Vulkansk

Geologisk alder

- Kv Kvartær
- Pg Postglacial
- Sg Senglacial
- Pk Prækvartær
- Gc Glacial
- Ig Interglacial
- Is Interstadial
- Te Tertiær
- Pi Pliocæn
- Mi Miocæn
- OI Oligocæn
- Eo Eocæn
- PI Palæocæn
- SI Selandien
- Da Danien
- Kt Kridt
- Se Senon
- Re Recente

Forkortelser

- enk. enkelte
- sort. sorteret
- st. stærkt
- sv. svagt
- kfr. kalkfri
- khl. kalkholdig

Forsøgsresultater

- W (%) ○ : Vandindhold, forholdet mellem vandvægt og kornvægt
- W_L (%) $W_L \longrightarrow W_p$: Vandindhold ved overgang fra flydende til plastisk konsistens
- W_p (%) : Vandindhold ved overgang fra plastisk til halvfast konsistens
- γ (kN/m³) △ : Forholdet mellem totalvægt og totalvolumen
- C_v, C_{vR} (kN/m²) ●, ○ : Udrænnet forskydningsstyrke bestemt ved vingeforsøg
- N (slag/30cm) ▼ : Resultat af standard penetration tast
- g_l (%) + : Forholdet mellem væggtab ved glødning og kornvægt (reduceret for kalk)
- e ▼ : Forholdet mellem porevolumen og kornvolumen

- ⊕ Boring
- ⊕ Boring med prøvetagning
- ⊕ Gravning / komprimeringskontrol
- ⊕ Tryksondering / CPT forsøg
- ✱ Vingeforsøg
- ⊕ Belastningsforsøg
- ⊕ Prøveramning
- ⊙ Fixpunkt for nivellement
- ⊕ Sætningsmåling
- ⊕ Poretryksmåling
- ⊕ Geoelektrisk punktprofil
- +++ Geoelektrisk linieprofil

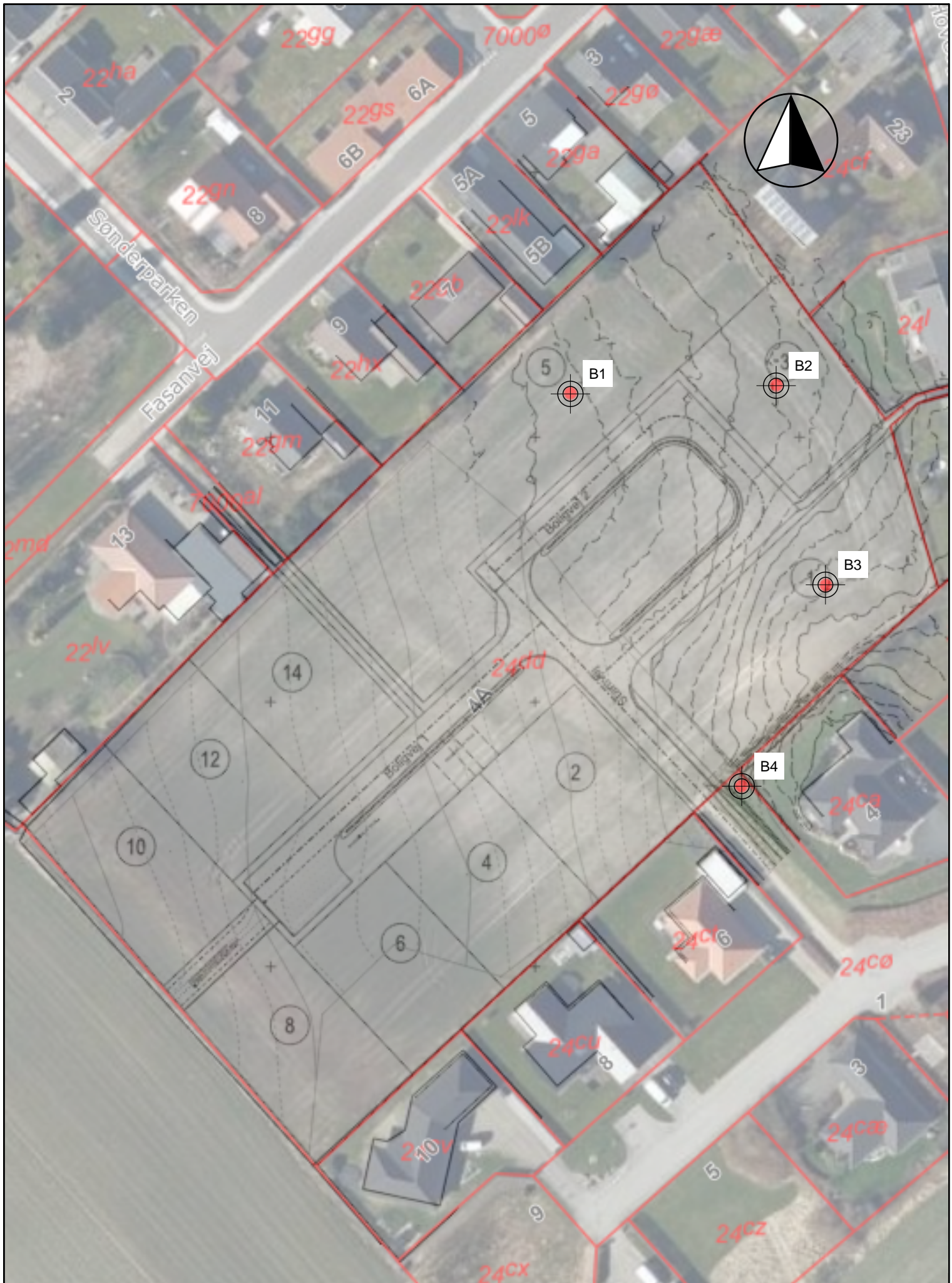

Principskitse for indbygning af sandpude

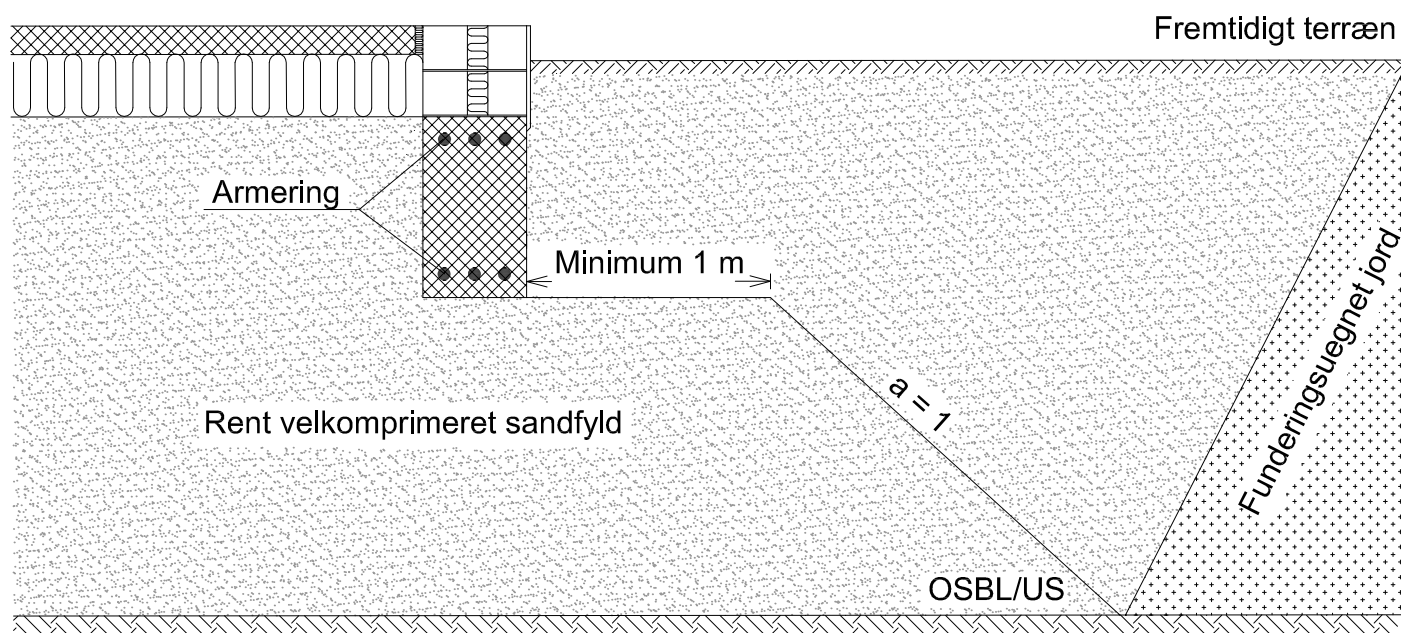

Udførelse

Samtlige aflejringer over OSBL/US fjernes og erstattes med rent sandfyld, der udlægges i lag af højst 30 cm under effektiv komprimering til de i rapporten anbefalede komprimeringsgrader.

Derefter udføres en normal, direkte fundering i frostfri dybde med gulve udlagt direkte på kapillarbrydende lag.

Udskiftningen udføres i fornødent omfang udenfor fundamenterne (jf. ovenstående snit), således at stabilitets- og bæreevnekriterier er overholdt.